



Task Force «Perspectives apprentissage 2020»

Suivi du marché des places d'apprentissage

Avril 2020

Fig. 1

Contrats d'apprentissage conclus

(par rapport au nombre total de contrats d'apprentissage conclus de l'année précédente en %)

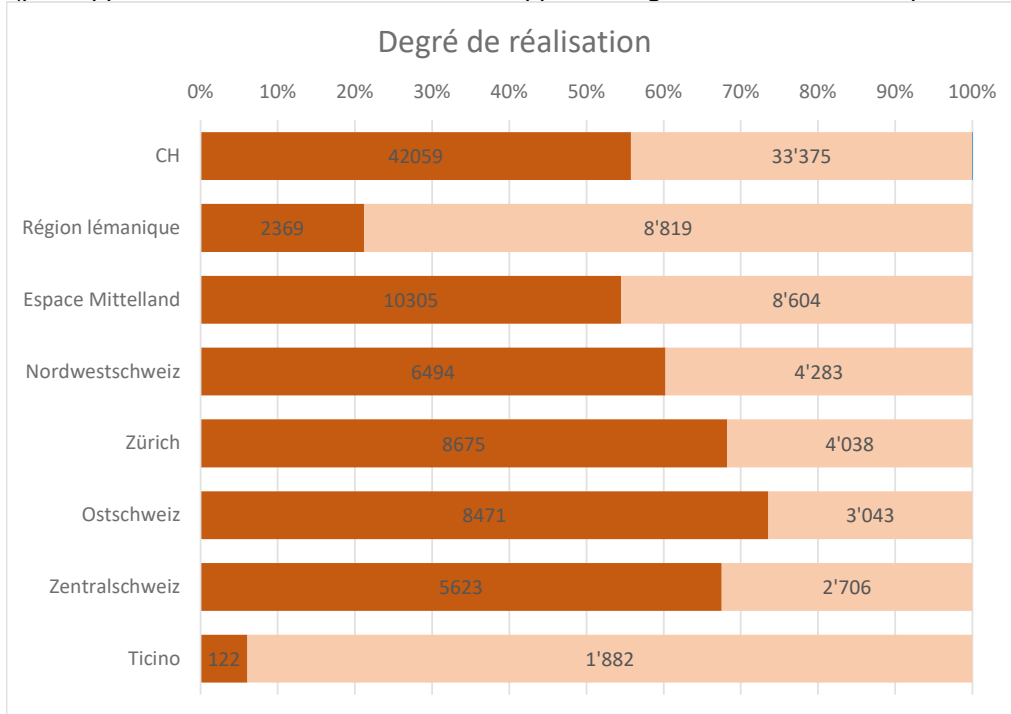

Source: enquête mensuelle auprès des cantons; chiffres des cantons BL, GE, UR et VD au 15 du mois

Selon l'enquête menée auprès des offices cantonaux de la formation professionnelle, 42 059 contrats d'apprentissage ont été conclus dans toute la Suisse à fin avril 2020. Ce chiffre correspond à 56% du nombre total de contrats conclus l'année précédente. Compte tenu des retards dans la procédure de recrutement et de la prolongation du délai de signature d'un contrat d'apprentissage débutant en 2020, l'objectif est d'atteindre le 100 % d'ici fin octobre.

Fig. 2

Contrats d'apprentissage conclus

(Comparaison avec le même mois de l'année précédente en %)

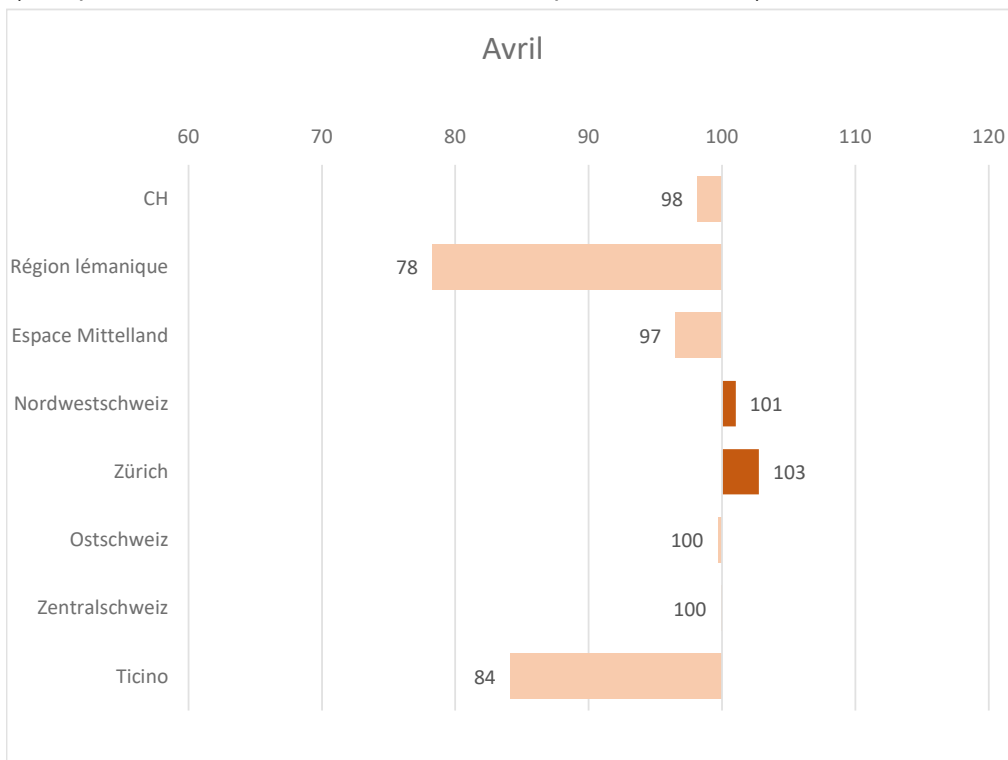

Source: enquête mensuelle auprès des cantons; seuls les cantons qui disposent de chiffres de l'année précédente sont inclus

À l'échelle suisse, le nombre de contrats d'apprentissage conclus à fin avril se situe 2 % en dessous des valeurs de l'année précédente (valeur de l'année précédente = 100). Seuls la région lémanique et le Tessin affichent un retard plus marqué. Dans ces deux régions, la période habituellement dédiée au recrutement a coïncidé avec la phase de confinement. Les stages d'observation n'ont pas pu avoir lieu ou que de manière limitée, ce qui s'est répercuté sur le nombre de contrats d'apprentissage signés.

Places d'apprentissage disponibles:

Fin avril **22195** (les chiffres de l'année précédente ne sont pas disponibles)

Source: Bourse suisse des places d'apprentissage

À fin avril 2020, la Bourse suisse des places d'apprentissage recensait 22 195 places d'apprentissage

Fig. 3

Chômeurs inscrits selon la dernière fonction exercée: Apprentis

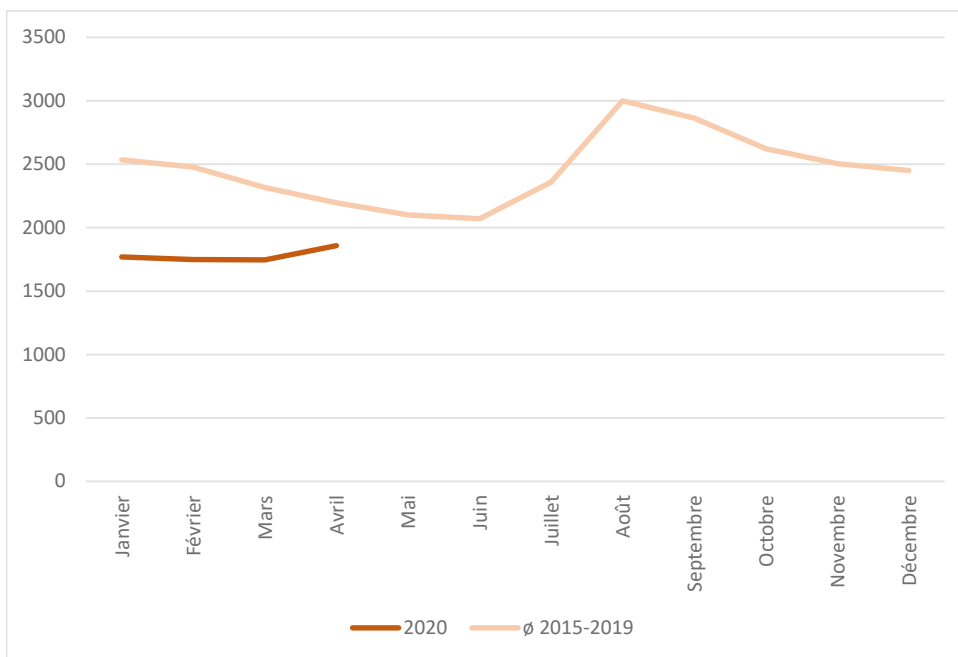

Source: Chiffres tirées de La situation sur le marché du travail, SECO, T6

Par rapport à la moyenne des cinq dernières années, le nombre de personnes au chômage qui étaient précédemment en apprentissage est bas pour le premier trimestre 2020. Les entrées et les sorties se sont équilibrées jusqu'en mars, où les sorties ont légèrement augmenté (la courbe descend). Depuis avril, le nombre de sorties baisse (la courbe monte). Il est devenu plus difficile de trouver une place de travail en tant que diplômé de la formation professionnelle ou de retrouver une place d'apprentissage après la rupture d'un contrat. La durée de la période de chômage augmente.

Aide à la lecture :

La **figure 1** compare le nombre de contrats d'apprentissage conclus à ce jour avec le nombre total de contrats d'apprentissage enregistrés à la mi/fin septembre de l'année dernière. Compte tenu des retards dans le processus de recrutement et de l'extension du délai de conclusion des contrats d'apprentissage avec un début de formation en 2020, l'objectif serait d'atteindre 100 % à la mi/fin octobre.

La **figure 2** compare le nombre de contrats d'apprentissage conclus à ce jour avec le nombre de contrats d'apprentissage conclus jusqu'à la même date de l'année précédente. La figure montre ainsi l'écart (temporel et éventuellement quantitatif) par rapport à une année "normale" et tient ainsi compte du fait que dans les cantons de Suisse occidentale et au Tessin, le recrutement ne commence qu'en mars/avril et non, comme en Suisse alémanique, au 4e trimestre de l'année précédente. Des valeurs proches de 100 % signifient que la situation est similaire à celle de l'année dernière à la même époque.

Pour une interprétation correcte de la situation, les deux chiffres doivent être considérés ensemble.

La **Bourse suisse des places** d'apprentissage fournit des informations sur le nombre de places d'apprentissage vacantes en Suisse (date de référence : fin du mois). Outre cette bourse, il existe d'autres plateformes qui répertorient les places d'apprentissage disponibles. Le tableau fourni par la Bourse suisse des places d'apprentissage n'est donc pas complet. Dans la plupart des cantons, ce sont les entreprises de formation qui procèdent aux mutations, il peut donc y avoir des écarts importants par rapport au nombre réel de places d'apprentissage vacantes.

Ces dernières années, il y a toujours eu un excédent de places d'apprentissage par rapport au nombre de jeunes quittant l'école et entrant sur le marché de l'apprentissage, c'est pourquoi toutes les places d'apprentissage existantes ne sont jamais occupées.

La **figure 3** montre le nombre de chômeurs inscrits selon la dernière fonction exercée "apprenti". Cette catégorie comprend, d'une part, les personnes qui ne trouvent pas d'emploi directement après avoir terminé un apprentissage (valeurs à la fin du mois d'août) et, d'autre part, les personnes qui sont inscrites comme chômeurs après une résiliation d'un contrat d'apprentissage. Le SECO n'enregistre aucune information sur les raisons de la résiliation d'un contrat d'apprentissage.



Task Force «Perspectives apprentissage 2020»

Suivi du marché des places d'apprentissage

Mai 2020

Fig. 1

Contrats d'apprentissage conclus

(par rapport au nombre total de contrats d'apprentissage conclus de l'année précédente en %)

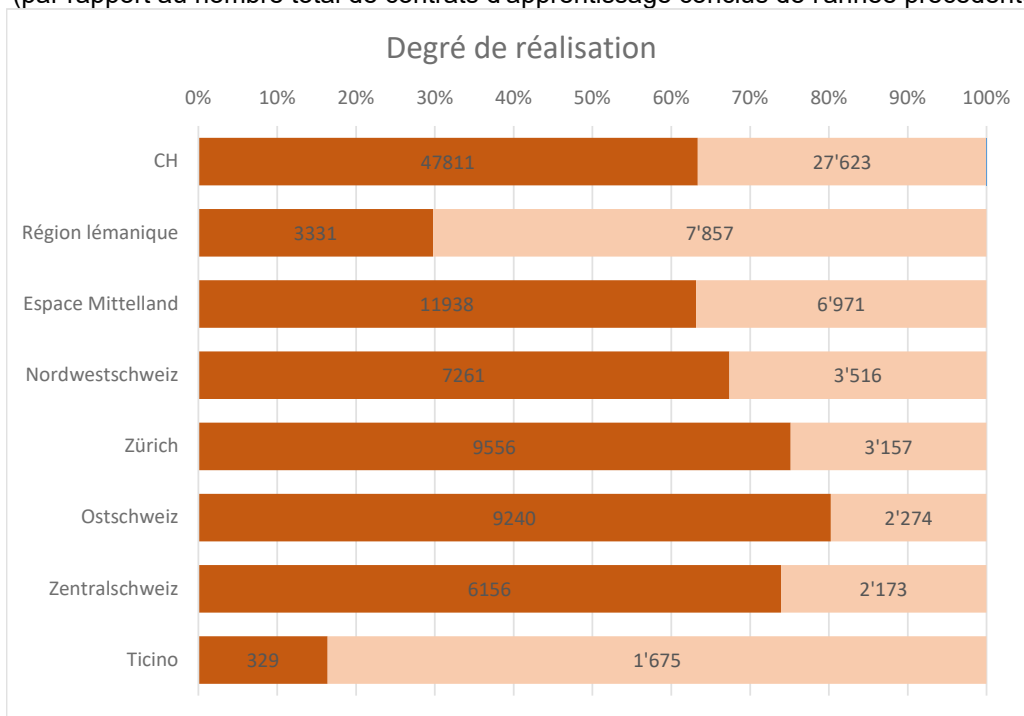

Source: enquête mensuelle auprès des cantons; chiffres des cantons BL, GE, UR et VD au 15 du mois

Selon l'enquête menée auprès des offices cantonaux de la formation professionnelle, 47 811 contrats d'apprentissage ont été conclus dans toute la Suisse à fin mai 2020. Ce chiffre correspond à 63 % du nombre total de contrats conclus l'année précédente. Compte tenu des retards dans la procédure de recrutement et de la prolongation du délai de signature d'un contrat d'apprentissage débutant en 2020, l'objectif est d'atteindre le 100 % d'ici fin octobre.

Fig. 2

Contrats d'apprentissage conclus

(Comparaison avec le même mois de l'année précédente en %)

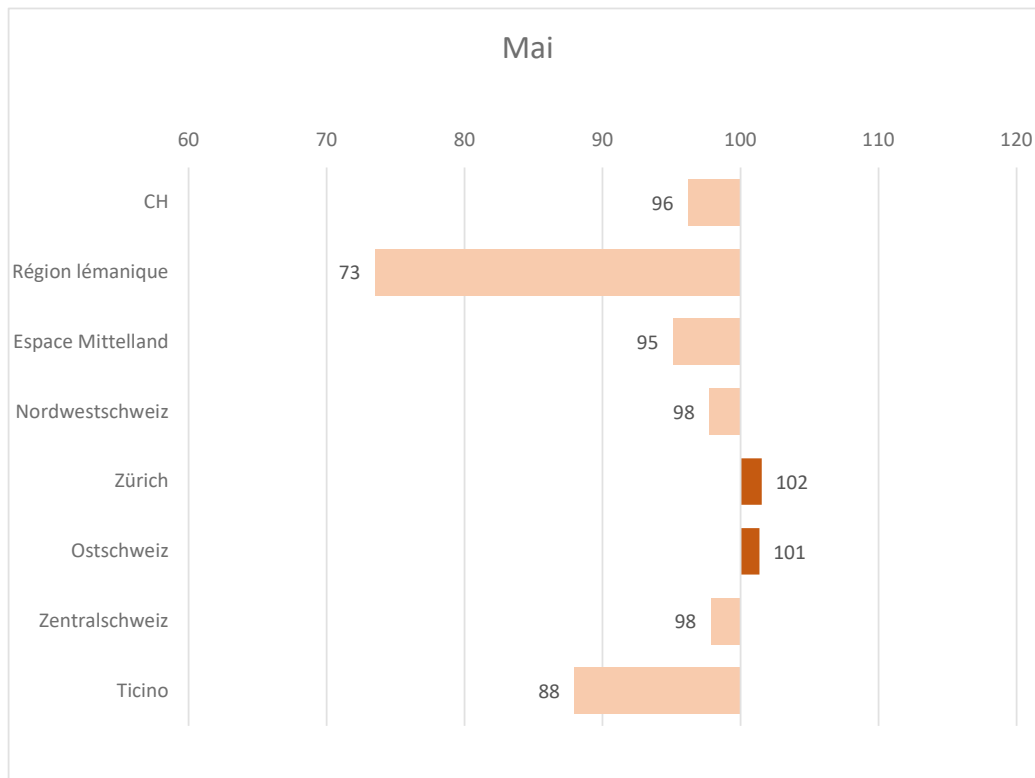

Source: enquête mensuelle auprès des cantons; seuls les cantons qui disposent de chiffres de l'année précédente sont inclus

À l'échelle suisse, le nombre de contrats d'apprentissage conclus à fin mai se situe 4 % en dessous des valeurs de l'année précédente (valeur de l'année précédente = 100). Seuls la région lémanique et le Tessin affichent un retard plus marqué. Dans ces deux régions, la période habituellement dédiée au recrutement a coïncidé avec la phase de confinement. Les stages d'observation n'ont pas pu avoir lieu ou que de manière limitée, ce qui s'est répercuté sur le nombre de contrats d'apprentissage signés.

Places d'apprentissage disponibles:

Fin mai **19271** (les chiffres de l'année précédente ne sont pas disponibles)

Source: Bourse suisse des places d'apprentissage

À fin mai 2020, la Bourse suisse des places d'apprentissage recensait 19 271 places d'apprentissage vacantes.

Fig. 3

Chômeurs inscrits selon la dernière fonction exercée: Apprentis

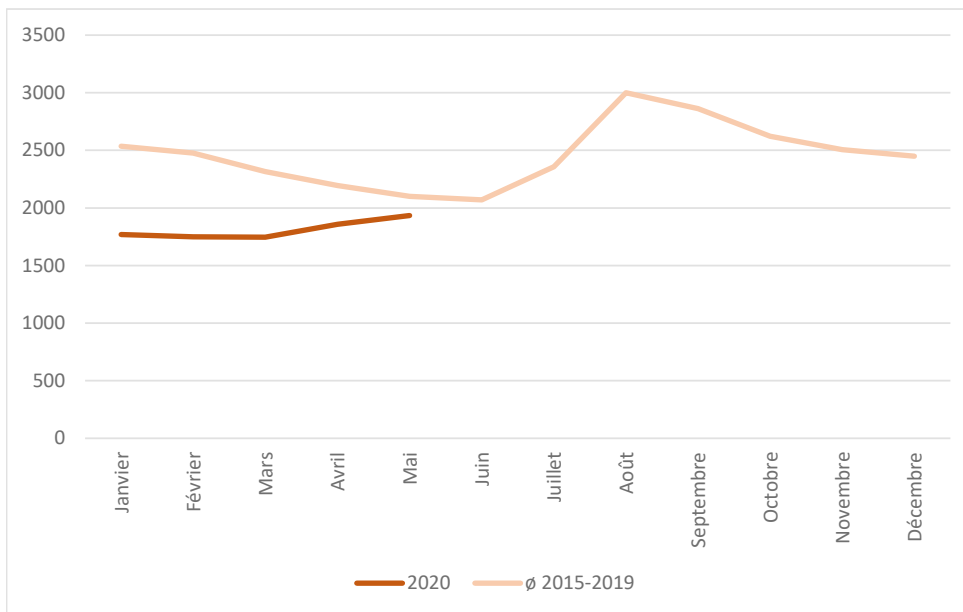

Source: Chiffres tirées de La situation sur le marché du travail, SECO, T6

Par rapport à la moyenne des cinq dernières années, le nombre de personnes au chômage qui étaient précédemment en apprentissage est bas pour le premier trimestre 2020. Les entrées et les sorties se sont équilibrées jusqu'en mars, où les sorties ont légèrement augmenté (la courbe descend). Depuis avril, le nombre de sorties baisse (la courbe monte). Il est devenu plus difficile de trouver une place de travail en tant que diplômé de la formation professionnelle ou de retrouver une place d'apprentissage après la rupture d'un contrat. La durée de

Aide à la lecture :

La **figure 1** compare le nombre de contrats d'apprentissage conclus à ce jour avec le nombre total de contrats d'apprentissage enregistrés à la mi/fin septembre de l'année dernière. Compte tenu des retards dans le processus de recrutement et de l'extension du délai de conclusion des contrats d'apprentissage avec un début de formation en 2020, l'objectif serait d'atteindre 100 % à la mi/fin octobre.

La **figure 2** compare le nombre de contrats d'apprentissage conclus à ce jour avec le nombre de contrats d'apprentissage conclus jusqu'à la même date de l'année précédente. La figure montre ainsi l'écart (temporel et éventuellement quantitatif) par rapport à une année "normale" et tient ainsi compte du fait que dans les cantons de Suisse occidentale et au Tessin, le recrutement ne commence qu'en mars/avril et non, comme en Suisse alémanique, au 4e trimestre de l'année précédente. Des valeurs proches de 100 % signifient que la situation est similaire à celle de l'année dernière à la même époque.

Pour une interprétation correcte de la situation, les deux chiffres doivent être considérés ensemble.

La **Bourse suisse des places** d'apprentissage fournit des informations sur le nombre de places d'apprentissage vacantes en Suisse (date de référence : fin du mois). Outre cette bourse, il existe d'autres plateformes qui répertorient les places d'apprentissage disponibles. Le tableau fourni par la Bourse suisse des places d'apprentissage n'est donc pas complet. Dans la plupart des cantons, ce sont les entreprises de formation qui procèdent aux mutations, il peut donc y avoir des écarts importants par rapport au nombre réel de places d'apprentissage vacantes.

Ces dernières années, il y a toujours eu un excédent de places d'apprentissage par rapport au nombre de jeunes quittant l'école et entrant sur le marché de l'apprentissage, c'est pourquoi toutes les places d'apprentissage existantes ne sont jamais occupées.

La **figure 3** montre le nombre de chômeurs inscrits selon la dernière fonction exercée "apprenti". Cette catégorie comprend, d'une part, les personnes qui ne trouvent pas d'emploi directement après avoir terminé un apprentissage (valeurs à la fin du mois d'août) et, d'autre part, les personnes qui sont inscrites comme chômeurs après une résiliation d'un contrat d'apprentissage. Le SECO n'enregistre aucune information sur les raisons de la résiliation d'un contrat d'apprentissage.



Task Force «Perspectives apprentissage 2020»

Suivi du marché des places d'apprentissage

Juin 2020

Fig. 1

Contrats d'apprentissage conclus

(par rapport au nombre total de contrats d'apprentissage conclus de l'année précédente en %)

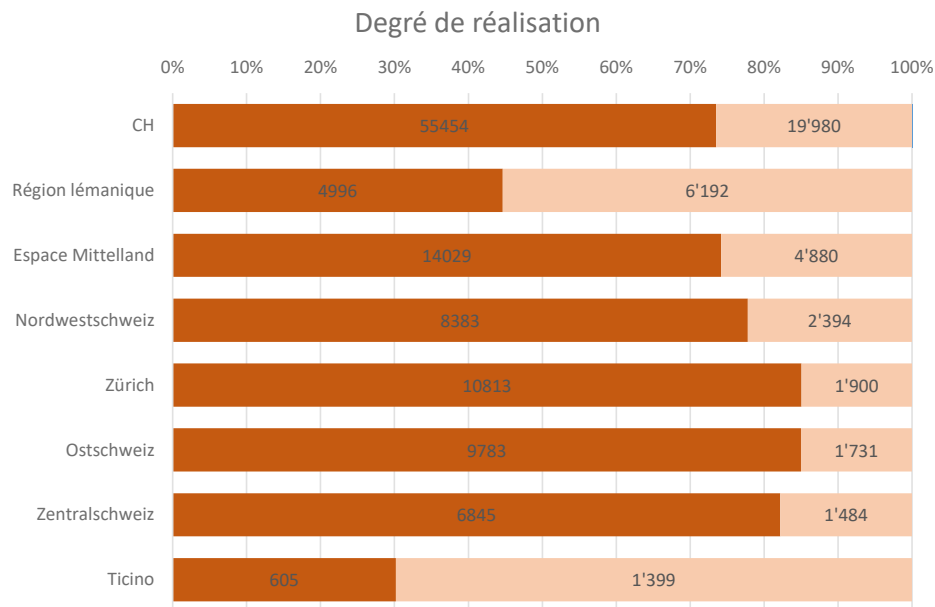

Source: enquête mensuelle auprès des cantons; chiffres des cantons BL, GE, UR et VD au 15 du mois. GE seulement apprentissage dual.

Selon l'enquête menée auprès des offices cantonaux de la formation professionnelle 55 454 contrats d'apprentissage ont été conclus dans toute la Suisse à fin juin 2020. Ce chiffre correspond à 74 % du nombre total de contrats conclus l'année précédente. Compte tenu des retards dans la procédure de recrutement et de la prolongation du délai de signature d'un contrat d'apprentissage débutant en 2020, l'objectif est d'atteindre le 100 % d'ici fin octobre.

Fig. 2
Contrats d'apprentissage conclus
 (Comparaison avec le même mois de l'année précédente en %)

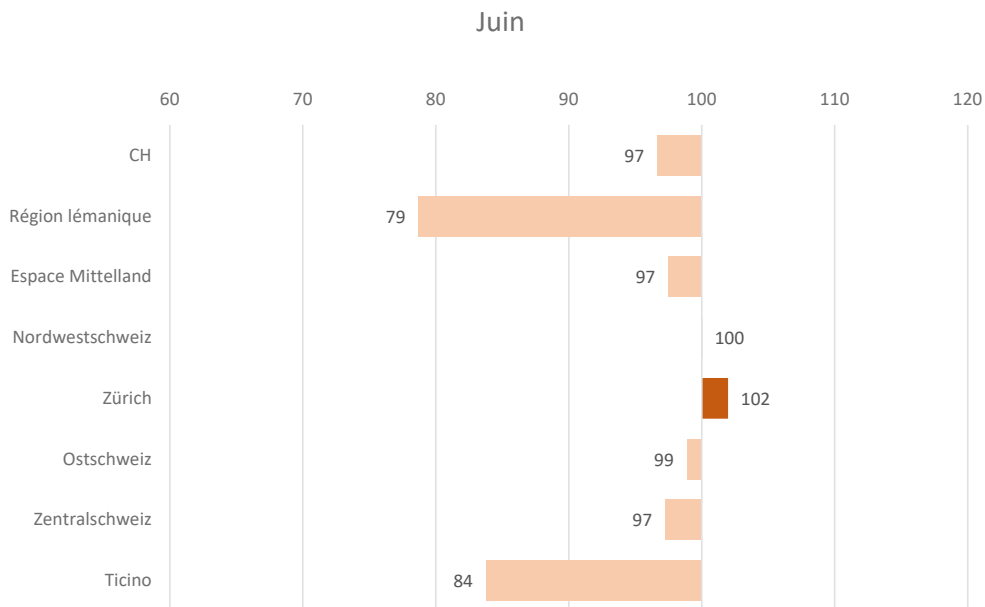

Source: enquête mensuelle auprès des cantons; seuls les cantons qui disposent de chiffres de l'année précédente sont inclus

À l'échelle suisse, le nombre de contrats d'apprentissage conclus à fin juin se situe 3 % en dessous des valeurs de l'année précédente (valeur de l'année précédente = 100). Seuls la région lémanique et le Tessin affichent un retard plus marqué. Dans ces deux régions, la période habituellement dédiée au recrutement a coïncidé avec la phase de confinement. Les stages d'observation n'ont pas pu avoir lieu ou que de manière limitée, ce qui s'est répercuté sur le nombre de contrats d'apprentissage signés.

Places d'apprentissage disponibles:

Fin juin **16221** (les chiffres de l'année précédente ne sont pas disponibles)

Source: Bourse suisse des places d'apprentissage

À fin juin 2020, la Bourse suisse des places d'apprentissage recensait 16 221 places d'apprentissage vacantes.

Fig. 3
Développement du nombre de contrat d'apprentissage
(comparaison avec l'année précédente)

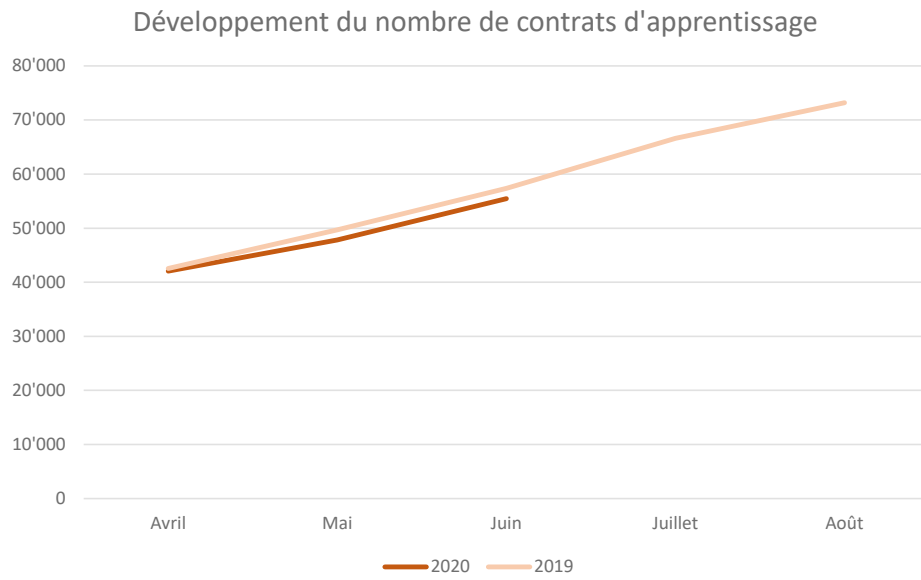

Le nombre total des contrats d'apprentissage conclus en 2020 n'est que marginalement inférieur au nombre de l'année précédente.

Fig. 4
Chômeurs inscrits selon la dernière fonction exercée: Apprentis

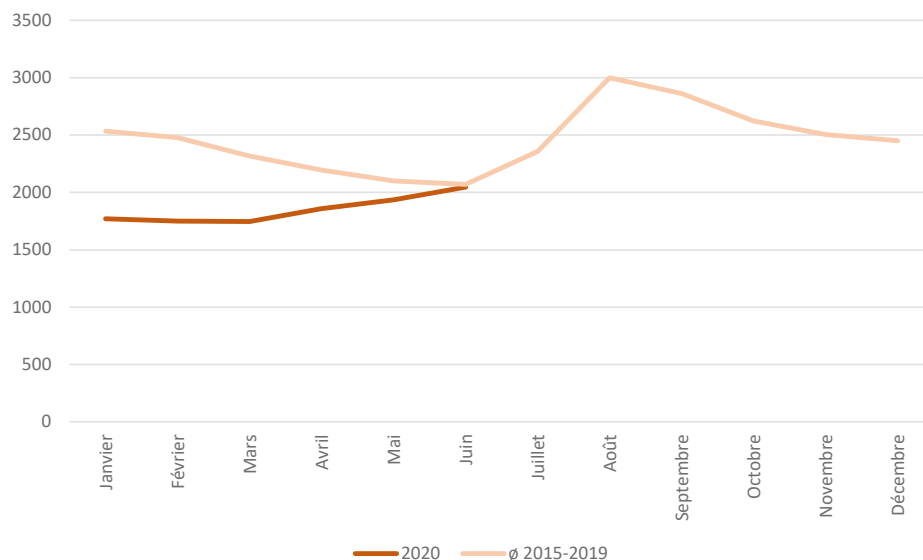

Source: Chiffres tirées de La situation sur le marché du travail, SECO, T6

Par rapport à la moyenne des cinq dernières années, le nombre de personnes au chômage qui étaient précédemment en apprentissage est bas pour le premier trimestre 2020. Jusqu'en mars les sorties sont plus nombreuses que les entrées (la courbe descend). Depuis avril, le nombre de sorties baisse (la courbe monte). Il est devenu plus difficile de trouver une place de travail en tant que diplômé de la formation professionnelle ou de retrouver une place d'apprentissage après la rupture d'un contrat. La durée de la période de chômage augmente.

Aide à la lecture :

La **figure 1** compare le nombre de contrats d'apprentissage conclus à ce jour avec le nombre total de contrats d'apprentissage enregistrés à la mi/fin septembre de l'année dernière. Compte tenu des retards dans le processus de recrutement et de l'extension du délai de conclusion des contrats d'apprentissage avec un début de formation en 2020, l'objectif serait d'atteindre 100 % à la mi/fin octobre.

La **figure 2** compare le nombre de contrats d'apprentissage conclus à ce jour avec le nombre de contrats d'apprentissage conclus jusqu'à la même date de l'année précédente. La figure montre ainsi l'écart (temporel et éventuellement quantitatif) par rapport à une année "normale" et tient ainsi compte du fait que dans les cantons de Suisse occidentale et au Tessin, le recrutement ne commence qu'en mars/avril et non, comme en Suisse alémanique, au 4e trimestre de l'année précédente. Des valeurs proches de 100 % signifient que la situation est similaire à celle de l'année dernière à la même époque.

Pour une interprétation correcte de la situation, les deux chiffres doivent être considérés ensemble (figure 3).

La **Bourse suisse des places** d'apprentissage fournit des informations sur le nombre de places d'apprentissage vacantes en Suisse (date de référence : fin du mois). Outre cette bourse, il existe d'autres plateformes qui répertorient les places d'apprentissage disponibles. Le tableau fourni par la Bourse suisse des places d'apprentissage n'est donc pas complet. Dans la plupart des cantons, ce sont les entreprises de formation qui procèdent aux mutations, il peut donc y avoir des écarts importants par rapport au nombre réel de places d'apprentissage vacantes.

Ces dernières années, il y a toujours eu un excédent de places d'apprentissage par rapport au nombre de jeunes quittant l'école et entrant sur le marché de l'apprentissage, c'est pourquoi toutes les places d'apprentissage existantes ne sont jamais occupées.

La **figure 4** montre le nombre de chômeurs inscrits selon la dernière fonction exercée "apprenti". Cette catégorie comprend, d'une part, les personnes qui ne trouvent pas d'emploi directement après avoir terminé un apprentissage (valeurs à la fin du mois d'août) et, d'autre part, les personnes qui sont inscrites comme chômeurs après une résiliation d'un contrat d'apprentissage. Le SECO n'enregistre aucune information sur les raisons de la résiliation d'un contrat d'apprentissage.



Task Force «Perspectives apprentissage 2020»

Suivi du marché des places d'apprentissage

Juillet 2020

Fig. 1

Contrats d'apprentissage conclus

(par rapport au nombre total de contrats d'apprentissage conclus de l'année précédente en %)

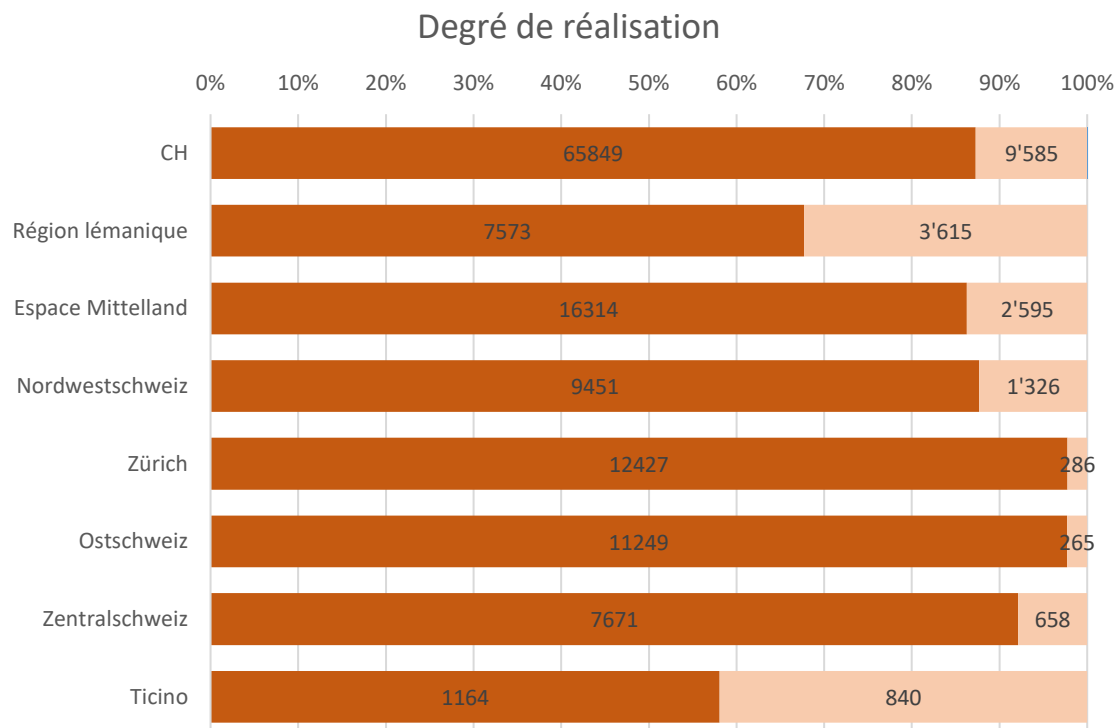

Source: enquête mensuelle auprès des cantons; chiffres des cantons BL, UR et VD au 15 du mois. BL, GE et NE seulement apprentissage dual.

Selon l'enquête menée auprès des offices cantonaux de la formation professionnelle 65 849 contrats d'apprentissage ont été conclus dans toute la Suisse à fin juillet 2020. Ce chiffre correspond à 87 % du nombre total de contrats conclus l'année précédente. Compte tenu des retards dans la procédure de recrutement et de la prolongation du délai de signature d'un contrat d'apprentissage débutant en 2020, l'objectif est d'atteindre le 100 % d'ici fin octobre.

Fig. 2
Contrats d'apprentissage conclus
 (Comparaison avec le même mois de l'année précédente en %)

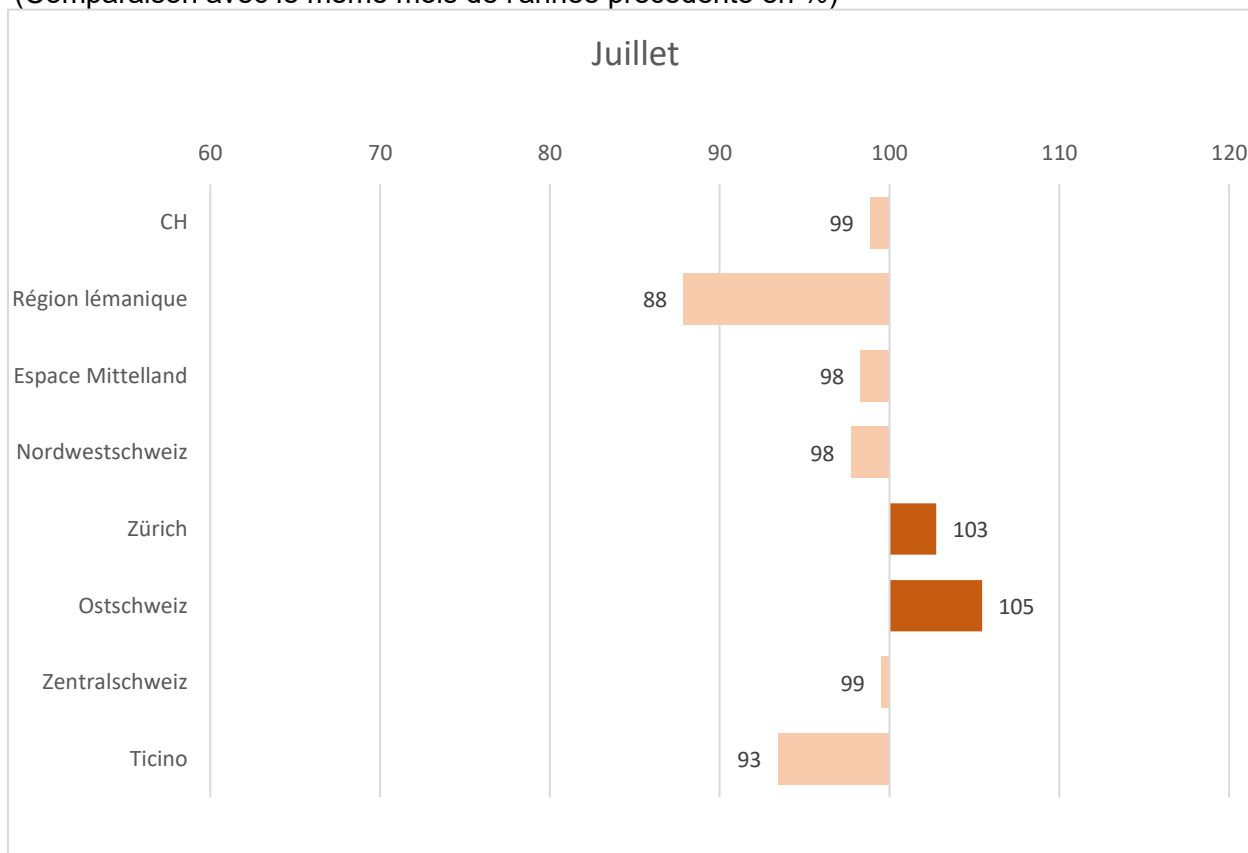

Source: enquête mensuelle auprès des cantons; seuls les cantons qui disposent de chiffres de l'année précédente sont inclus

À l'échelle suisse, le nombre de contrats d'apprentissage conclus à fin juillet se situe 1 % en dessous des valeurs de l'année précédente (valeur de l'année précédente = 100). Seuls la région lémanique et le Tessin affichent un retard plus marqué. Dans ces deux régions, la période habituellement dédiée au recrutement a coïncidé avec la phase de confinement. Les stages d'observation n'ont pas pu avoir lieu ou que de manière limitée, ce qui s'est répercuté sur le nombre de contrats d'apprentissage signés.

Places d'apprentissage disponibles:

Fin juillet **12622** (les chiffres de l'année précédente ne sont pas disponibles)

Source: Bourse suisse des places d'apprentissage

À fin juillet 2020, la Bourse suisse des places d'apprentissage recensait 12 622 places d'apprentissage vacantes pour un apprentissage débutant en 2020.

Fig. 3
Développement du nombre de contrats d'apprentissage
(comparaison avec l'année précédente)

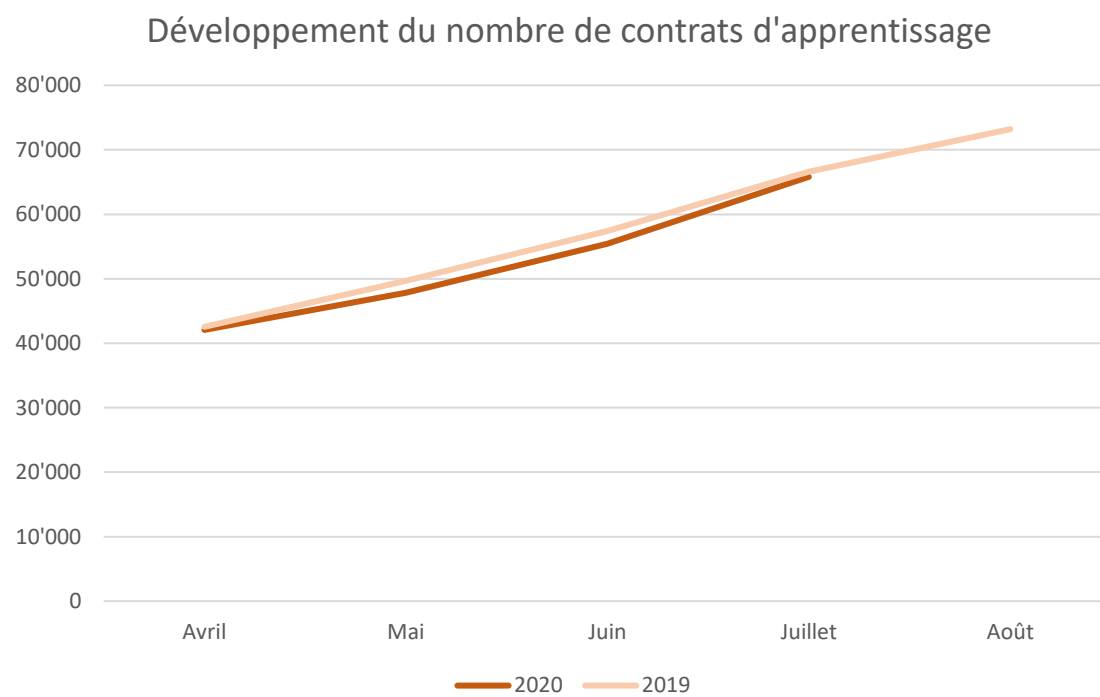

Le nombre total des contrats d'apprentissage conclus en 2020 n'est que marginalement inférieur au nombre de l'année précédente.

Fig. 4

Chômeurs inscrits selon la dernière fonction exercée: Apprentis

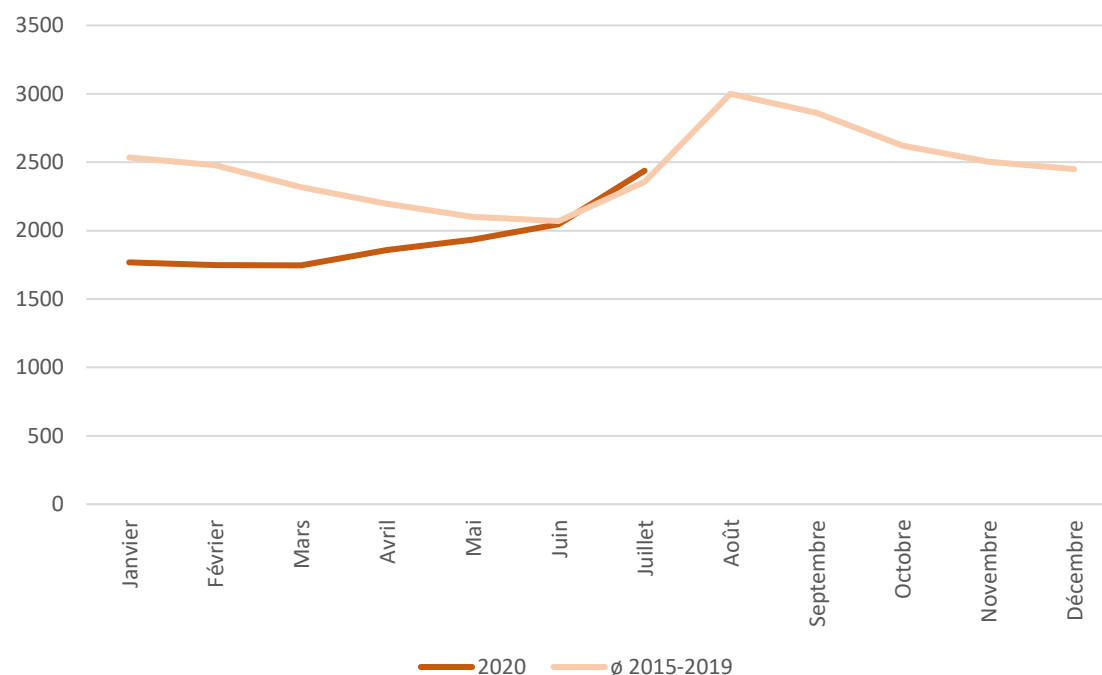

Source: Chiffres tirées de La situation sur le marché du travail, SECO, T6

Par rapport à la moyenne des cinq dernières années, le nombre de personnes au chômage qui étaient précédemment en apprentissage est bas pour le premier trimestre 2020. Jusqu'en mars les sorties sont plus nombreuses que les entrées (la courbe descend). Depuis avril, le nombre de sorties baisse (la courbe monte). Il est devenu plus difficile de trouver une place de travail en tant que diplômé de la formation professionnelle ou de retrouver une place d'apprentissage après la rupture d'un contrat. La durée de la période de chômage

Aide à la lecture :

La **figure 1** compare le nombre de contrats d'apprentissage conclus à ce jour avec le nombre total de contrats d'apprentissage enregistrés à la mi/fin septembre de l'année dernière. Compte tenu des retards dans le processus de recrutement et de l'extension du délai de conclusion des contrats d'apprentissage avec un début de formation en 2020, l'objectif serait d'atteindre 100 % à la mi/fin octobre.

La **figure 2** compare le nombre de contrats d'apprentissage conclus à ce jour avec le nombre de contrats d'apprentissage conclus jusqu'à la même date de l'année précédente. La figure montre ainsi l'écart (temporel et éventuellement quantitatif) par rapport à une année "normale" et tient ainsi compte du fait que dans les cantons de Suisse occidentale et au Tessin, le recrutement ne commence qu'en mars/avril et non, comme en Suisse alémanique, au 4e trimestre de l'année précédente. Des valeurs proches de 100 % signifient que la situation est similaire à celle de l'année dernière à la même époque.

Pour une interprétation correcte de la situation, les deux chiffres doivent être considérés ensemble (figure 3).

La **Bourse suisse des places** d'apprentissage fournit des informations sur le nombre de places d'apprentissage vacantes en Suisse (date de référence : fin du mois). Outre cette bourse, il existe d'autres plateformes qui répertorient les places d'apprentissage disponibles. Le tableau fourni par la Bourse suisse des places d'apprentissage n'est donc pas complet. Dans la plupart des cantons, ce sont les entreprises de formation qui procèdent aux mutations, il peut donc y avoir des écarts importants par rapport au nombre réel de places d'apprentissage vacantes.

Ces dernières années, il y a toujours eu un excédent de places d'apprentissage par rapport au nombre de jeunes quittant l'école et entrant sur le marché de l'apprentissage, c'est pourquoi toutes les places d'apprentissage existantes ne sont jamais occupées.

La **figure 4** montre le nombre de chômeurs inscrits selon la dernière fonction exercée "apprenti". Cette catégorie comprend, d'une part, les personnes qui ne trouvent pas d'emploi directement après avoir terminé un apprentissage (valeurs à la fin du mois d'août) et, d'autre part, les personnes qui sont inscrites comme chômeurs après une résiliation d'un contrat d'apprentissage. Le SECO n'enregistre aucune information sur les raisons de la résiliation d'un contrat d'apprentissage.



Task Force «Perspectives apprentissage 2020»

Suivi du marché des places d'apprentissage

Août 2020

Fig. 1

Contrats d'apprentissage conclus

(par rapport au nombre total de contrats d'apprentissage conclus de l'année précédente en %)

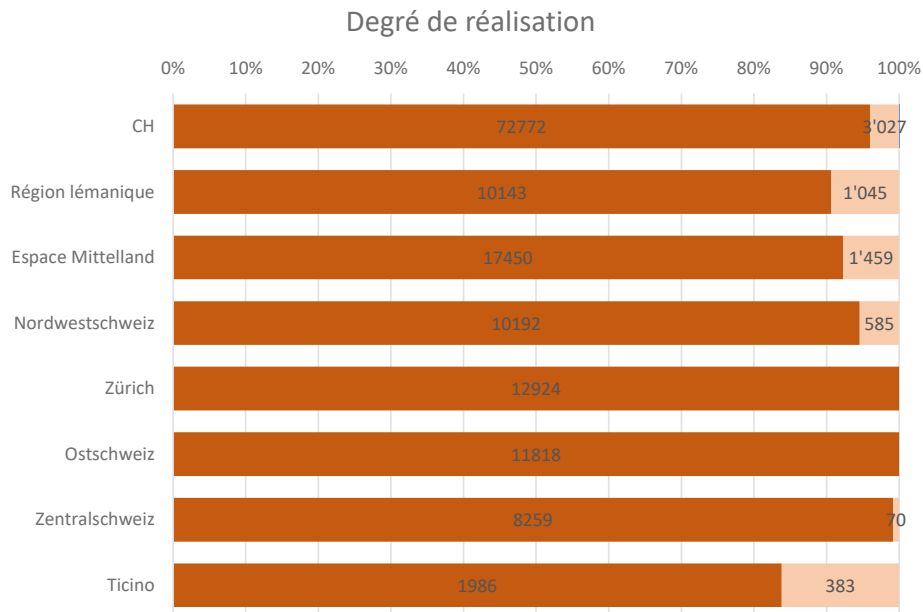

Source: enquête mensuelle auprès des cantons; chiffres des cantons BL, UR et VD au 15 du mois. BL, NE et TI seulement apprentissage dual.

Selon l'enquête menée auprès des offices cantonaux de la formation professionnelle 72 772 contrats d'apprentissage ont été conclus dans toute la Suisse à fin août 2020. Ce chiffre correspond à 96 % du nombre total de contrats conclus l'année précédente. Compte tenu des retards dans la procédure de recrutement et de la prolongation du délai de signature d'un contrat d'apprentissage débutant en 2020, l'objectif est d'atteindre le 100 % d'ici fin octobre.

Fig. 2

Contrats d'apprentissage conclus

(Comparaison avec le même mois de l'année précédente en %)

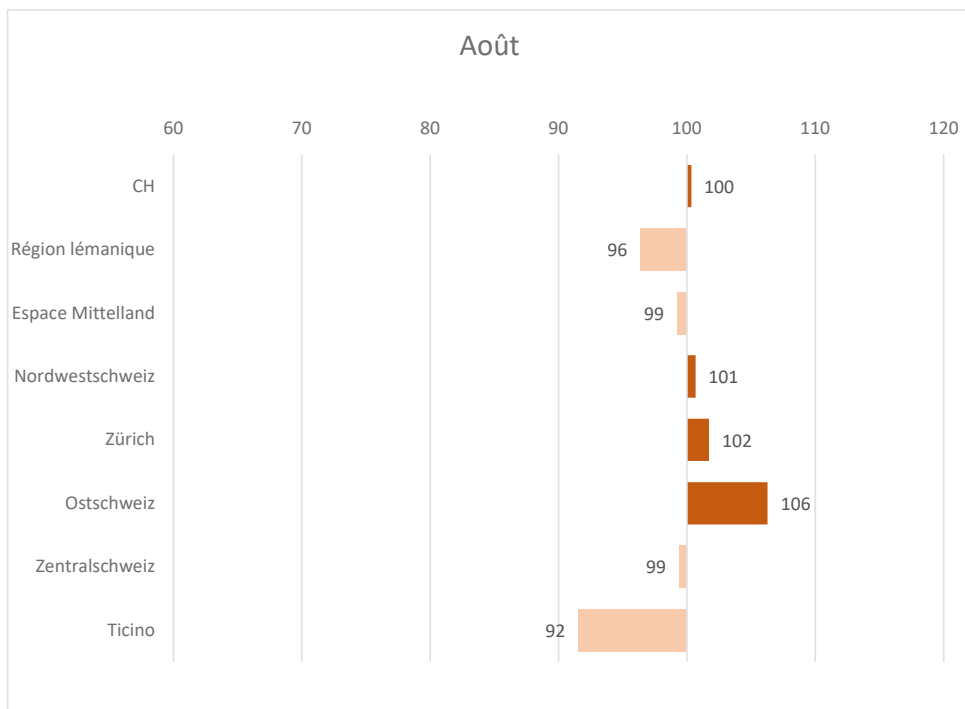

Source: enquête mensuelle auprès des cantons; seuls les cantons qui disposent de chiffres de l'année précédente sont inclus

À l'échelle suisse, le nombre de contrats d'apprentissage conclus à fin août se situe légèrement en dessus des valeurs de l'année précédente (valeur de l'année précédente = 100). Seuls la région lémanique et le Tessin affichent encore un retard. Dans ces deux régions, la période habituellement dédiée au recrutement a coïncidé avec la phase de confinement. Les stages d'observation n'ont pas pu avoir lieu ou que de manière limitée, ce qui s'est répercuté sur le nombre de contrats d'apprentissage signés.

Places d'apprentissage disponibles:

Depuis la fin juillet et jusqu'à la fin septembre environ, les places d'apprentissage vacantes pour 2020 et 2021 se recoupent. Les données sur les places d'apprentissage pour le 2021 ne sont pas encore fiables. Il existe encore des places disponibles pour le 2020.

Fig. 3
Développement du nombre de contrats d'apprentissage
(comparaison avec l'année précédente)

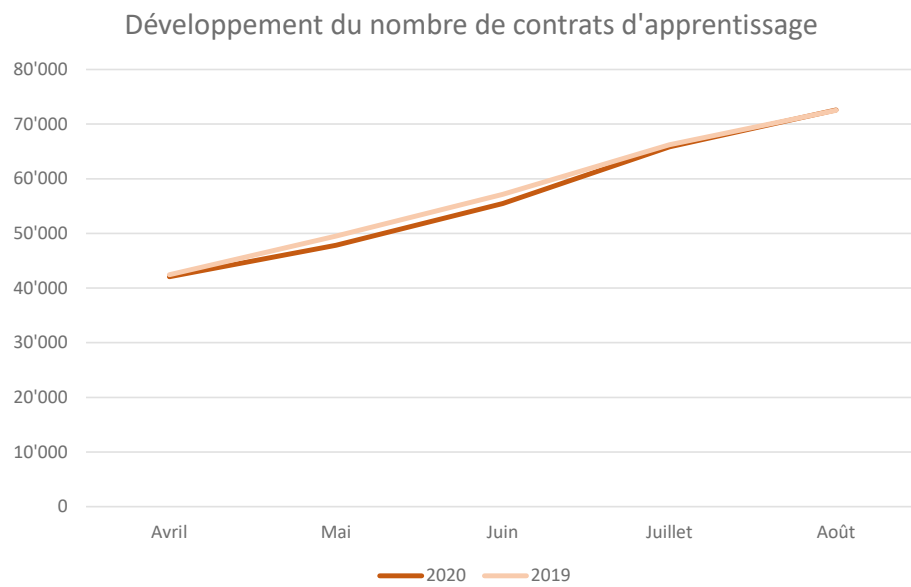

Le nombre total des contrats d'apprentissage conclus en 2020 est égal à celui de l'année précédente.

Fig. 4

Chômeurs inscrits selon la dernière fonction exercée: Apprentis

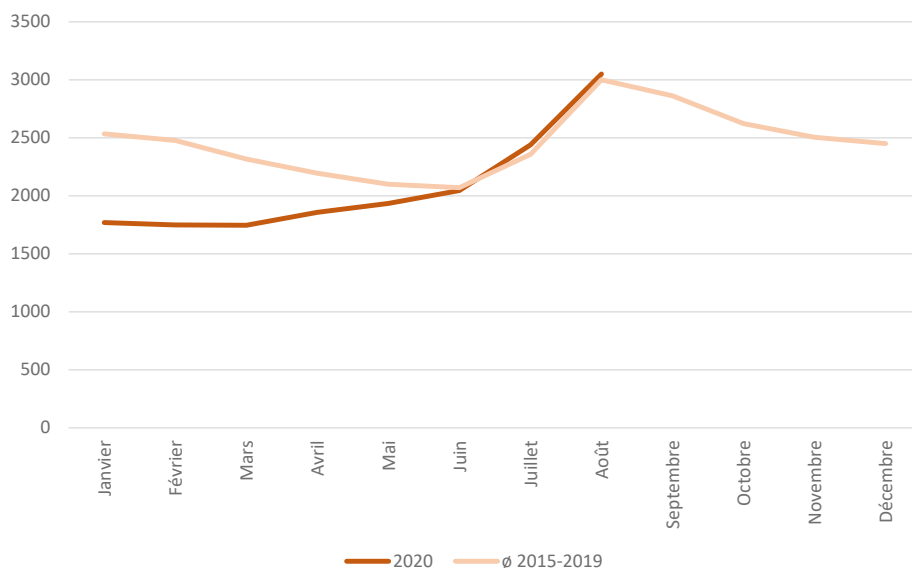

Source: Chiffres tirées de La situation sur le marché du travail, SECO, T6

Par rapport à la moyenne des cinq dernières années, le nombre de personnes au chômage qui étaient précédemment en apprentissage est bas pour le premier trimestre 2020. Jusqu'en mars les sorties sont plus nombreuses que les entrées (la courbe descend). Depuis avril, le nombre de sorties baisse (la courbe monte). Il est devenu plus difficile de trouver une place de travail en tant que diplômé de la formation professionnelle ou de retrouver une place d'apprentissage après la rupture d'un contrat. La durée de la période de chômage augmente.

Aide à la lecture :

La **figure 1** compare le nombre de contrats d'apprentissage conclus à ce jour avec le nombre total de contrats d'apprentissage enregistrés à la mi/fin septembre de l'année dernière. Compte tenu des retards dans le processus de recrutement et de l'extension du délai de conclusion des contrats d'apprentissage avec un début de formation en 2020, l'objectif serait d'atteindre 100 % à la mi/fin octobre.

La **figure 2** compare le nombre de contrats d'apprentissage conclus à ce jour avec le nombre de contrats d'apprentissage conclus jusqu'à la même date de l'année précédente. La figure montre ainsi l'écart (temporel et éventuellement quantitatif) par rapport à une année "normale" et tient ainsi compte du fait que dans les cantons de Suisse occidentale et au Tessin, le recrutement ne commence qu'en mars/avril et non, comme en Suisse alémanique, au 4e trimestre de l'année précédente. Des valeurs proches de 100 % signifient que la situation est similaire à celle de l'année dernière à la même époque.

Pour une interprétation correcte de la situation, les deux chiffres doivent être considérés ensemble (figure 3).

La **Bourse suisse des places** d'apprentissage fournit des informations sur le nombre de places d'apprentissage vacantes en Suisse (date de référence : fin du mois). Outre cette bourse, il existe d'autres plateformes qui répertorient les places d'apprentissage disponibles. Le tableau fourni par la Bourse suisse des places d'apprentissage n'est donc pas complet. Dans la plupart des cantons, ce sont les entreprises de formation qui procèdent aux mutations, il peut donc y avoir des écarts importants par rapport au nombre réel de places d'apprentissage vacantes.

Ces dernières années, il y a toujours eu un excédent de places d'apprentissage par rapport au nombre de jeunes quittant l'école et entrant sur le marché de l'apprentissage, c'est pourquoi toutes les places d'apprentissage existantes ne sont jamais occupées.

La **figure 4** montre le nombre de chômeurs inscrits selon la dernière fonction exercée "apprenti". Cette catégorie comprend, d'une part, les personnes qui ne trouvent pas d'emploi directement après avoir terminé un apprentissage (valeurs à la fin du mois d'août) et, d'autre part, les personnes qui sont inscrites comme chômeurs après une résiliation d'un contrat d'apprentissage. Le SECO n'enregistre aucune information sur les raisons de la résiliation d'un contrat d'apprentissage.



Task Force «Perspectives apprentissage 2020»

Suivi du marché des places d'apprentissage

Septembre 2020

Fig. 1

Contrats d'apprentissage conclus

(par rapport au nombre total de contrats d'apprentissage conclus de l'année précédente en %)

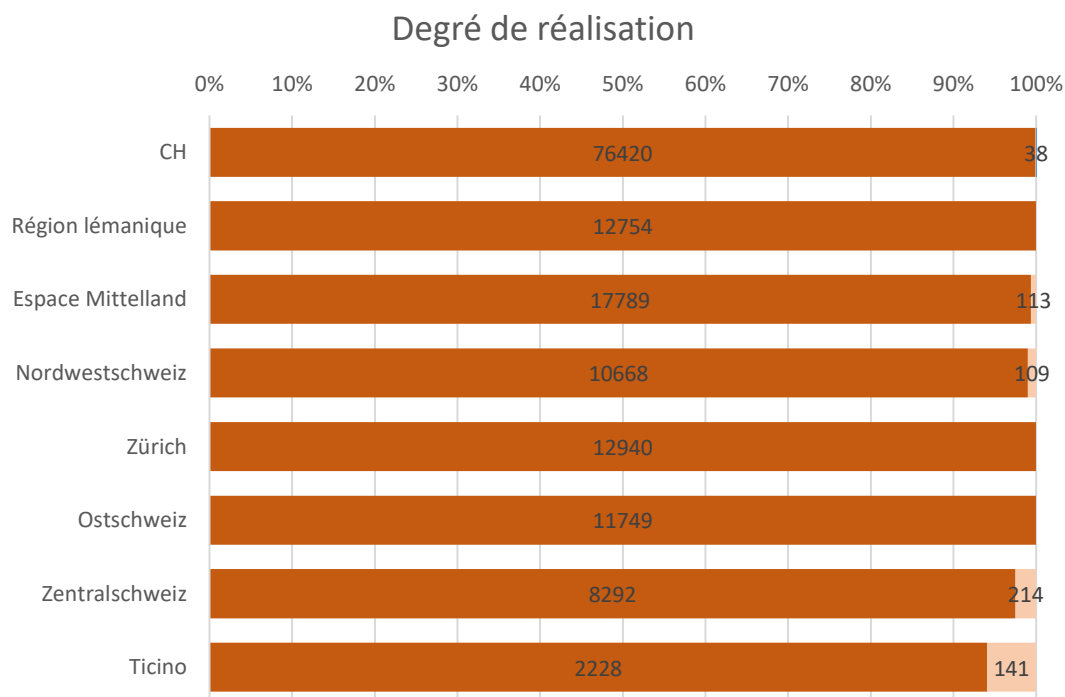

Source: enquête mensuelle auprès des cantons; chiffres des cantons BL, UR et VD au 15 du mois. BL, NE et TI seulement apprentissage dual.

Selon l'enquête menée auprès des offices cantonaux de la formation professionnelle 76 420 contrats d'apprentissage ont été conclus dans toute la Suisse à fin septembre 2020. Ce chiffre correspond à 100 % du nombre total de contrats conclus l'année précédente. L'objectif d'arriver à 100% fin octobre a donc pu être atteint fin septembre déjà.

Fig. 2
Contrats d'apprentissage conclus
 (Comparaison avec le même mois de l'année précédente en %)

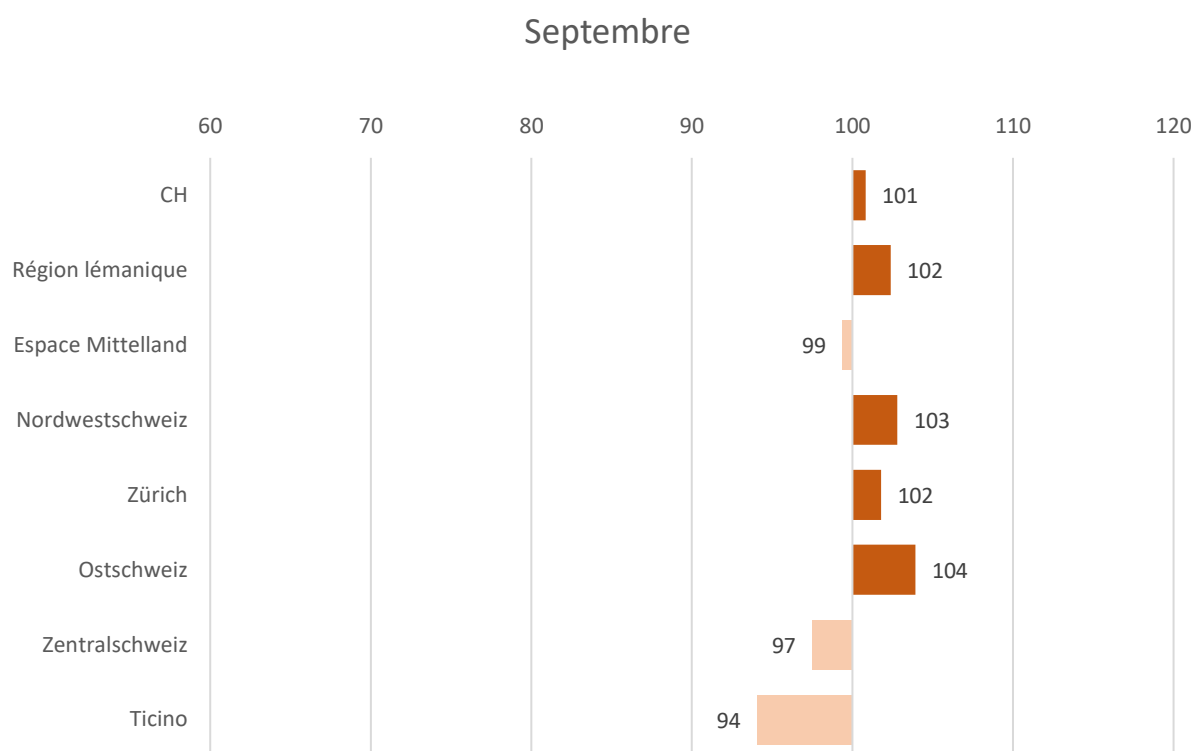

Source: enquête mensuelle auprès des cantons; sans St. Gall

À l'échelle suisse, le nombre de contrats d'apprentissage conclus à fin septembre se situe légèrement en dessus des valeurs de l'année précédente (valeur de l'année précédente = 100). Le Tessin affiche encore un retard par rapport aux contrats d'apprentissage dual de l'année précédente. D'autres régions affichent des valeurs en dessus de 100. Ceci est en partie dû à des différences par rapport au moment d'enregistrement des contrats d'apprentissage en école des métiers.

Places d'apprentissage disponibles:

Depuis la fin juillet, et jusqu'à fin septembre environ, les places d'apprentissage vacantes pour 2020 et 2021 se chevauchent. Les données sur les places d'apprentissage pour 2021 ne sont pas encore fiables. Il y a encore des places disponibles pour 2020.

Fig. 3
Développement du nombre de contrats d'apprentissage
(comparaison avec l'année précédente)

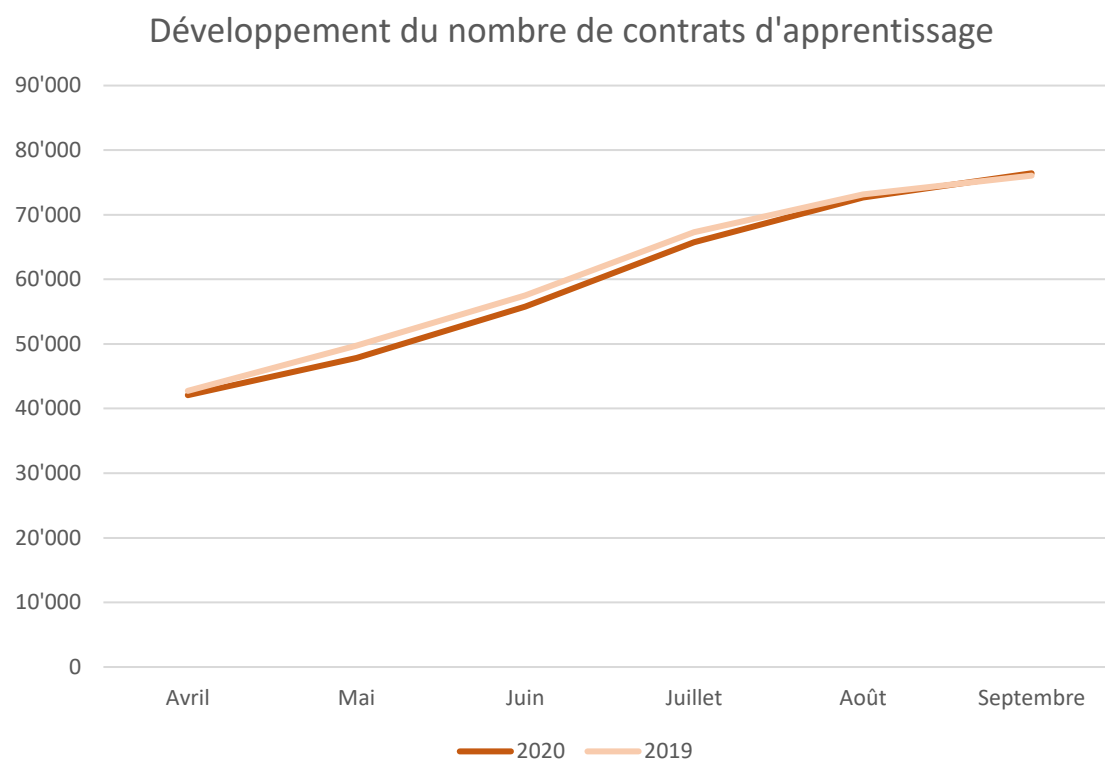

Le nombre total des contrats d'apprentissage conclus en 2020 est légèrement en dessus de celui de l'année précédente.

Fig. 4

Chômeurs inscrits selon la dernière fonction exercée: Apprentis

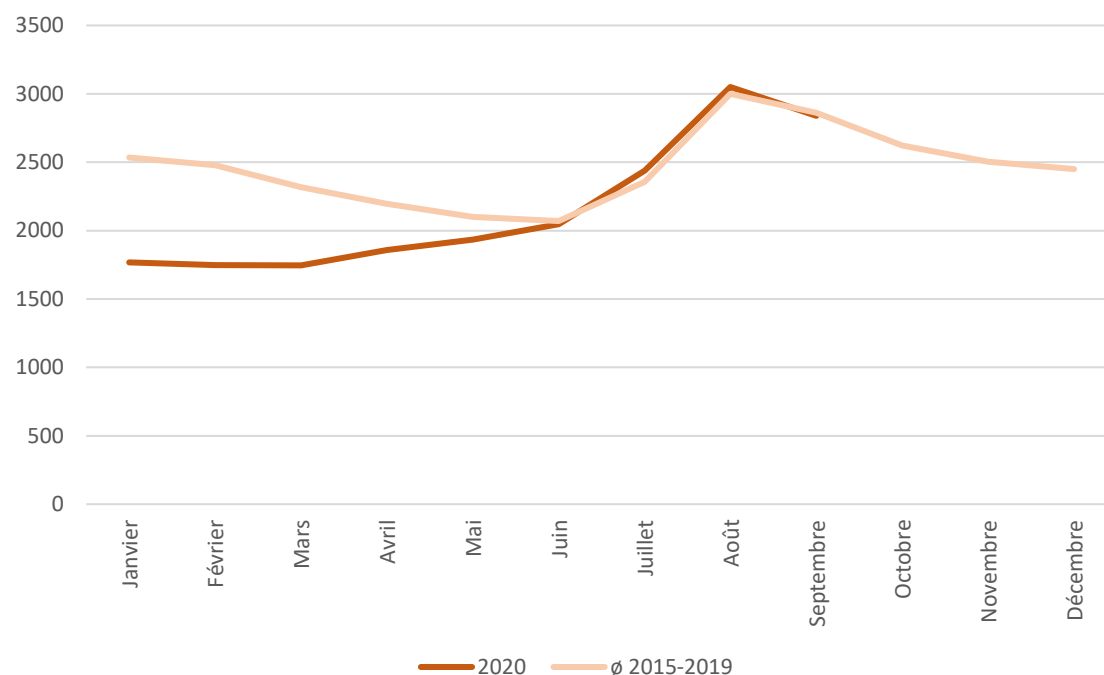

Source: Chiffres tirées de La situation sur le marché du travail, SECO, T6

Par rapport à la moyenne des cinq dernières années, le nombre de personnes au chômage qui étaient précédemment en apprentissage est bas pour le premier trimestre 2020. Jusqu'en mars, les sorties sont plus nombreuses que les entrées (la courbe descend). Entre avril et août, le nombre de sorties baisse (la courbe monte). En septembre les sorties prennent le dessus (la courbe descend). L'évolution de la courbe depuis juin est analogue à celle de la période de référence.

Aide à la lecture :

La **figure 1** compare le nombre de contrats d'apprentissage conclus à ce jour avec le nombre total de contrats d'apprentissage enregistrés à la mi/fin septembre de l'année dernière. Compte tenu des retards dans le processus de recrutement et de l'extension du délai de conclusion des contrats d'apprentissage avec un début de formation en 2020, l'objectif serait d'atteindre 100 % à la mi/fin octobre.

La **figure 2** compare le nombre de contrats d'apprentissage conclus à ce jour avec le nombre de contrats d'apprentissage conclus jusqu'à la même date de l'année précédente. La figure montre ainsi l'écart (temporel et éventuellement quantitatif) par rapport à une année "normale" et tient ainsi compte du fait que dans les cantons de Suisse occidentale et au Tessin, le recrutement ne commence qu'en mars/avril et non, comme en Suisse alémanique, au 4e trimestre de l'année précédente. Des valeurs proches de 100 % signifient que la situation est similaire à celle de l'année dernière à la même époque.

Pour une interprétation correcte de la situation, les deux chiffres doivent être considérés ensemble (figure 3).

La **Bourse suisse des places** d'apprentissage fournit des informations sur le nombre de places d'apprentissage vacantes en Suisse (date de référence : fin du mois). Outre cette bourse, il existe d'autres plateformes qui répertorient les places d'apprentissage disponibles. Le tableau fourni par la Bourse suisse des places d'apprentissage n'est donc pas complet. Dans la plupart des cantons, ce sont les entreprises de formation qui procèdent aux mutations, il peut donc y avoir des écarts importants par rapport au nombre réel de places d'apprentissage vacantes.

Ces dernières années, il y a toujours eu un excédent de places d'apprentissage par rapport au nombre de jeunes quittant l'école et entrant sur le marché de l'apprentissage, c'est pourquoi toutes les places d'apprentissage existantes ne sont jamais occupées.

La **figure 4** montre le nombre de chômeurs inscrits selon la dernière fonction exercée "apprenti". Cette catégorie comprend, d'une part, les personnes qui ne trouvent pas d'emploi directement après avoir terminé un apprentissage (valeurs à la fin du mois d'août) et, d'autre part, les personnes qui sont inscrites comme chômeurs après une résiliation d'un contrat d'apprentissage. Le SECO n'enregistre aucune information sur les raisons de la résiliation d'un contrat d'apprentissage.



Task Force «Perspectives apprentissage 2020»

Suivi du marché des places d'apprentissage

Octobre 2020

Fig. 1

Contrats d'apprentissage conclus

(par rapport au nombre total de contrats d'apprentissage conclus de l'année précédente en %)

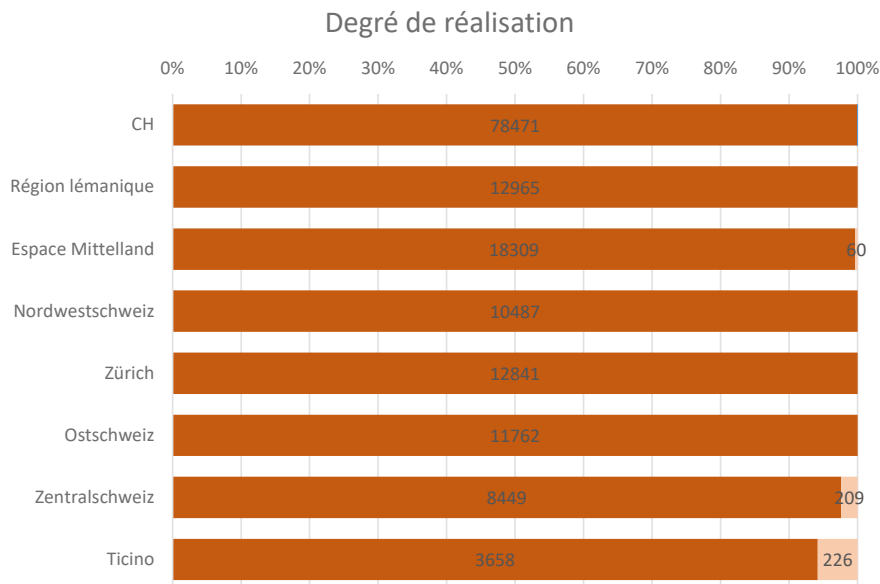

Source: enquête mensuelle auprès des cantons; chiffres des cantons BL, UR et VD au 15 du mois. BL et NE seulement apprentissage dual.

Selon l'enquête menée auprès des offices cantonaux de la formation professionnelle 78 471 contrats d'apprentissage ont été conclus dans toute la Suisse à fin octobre 2020. Ce chiffre correspond à 100 % du nombre total de contrats conclus l'année précédente.

Fig. 2
Contrats d'apprentissage conclus
 (Comparaison avec le même mois de l'année précédente en %)

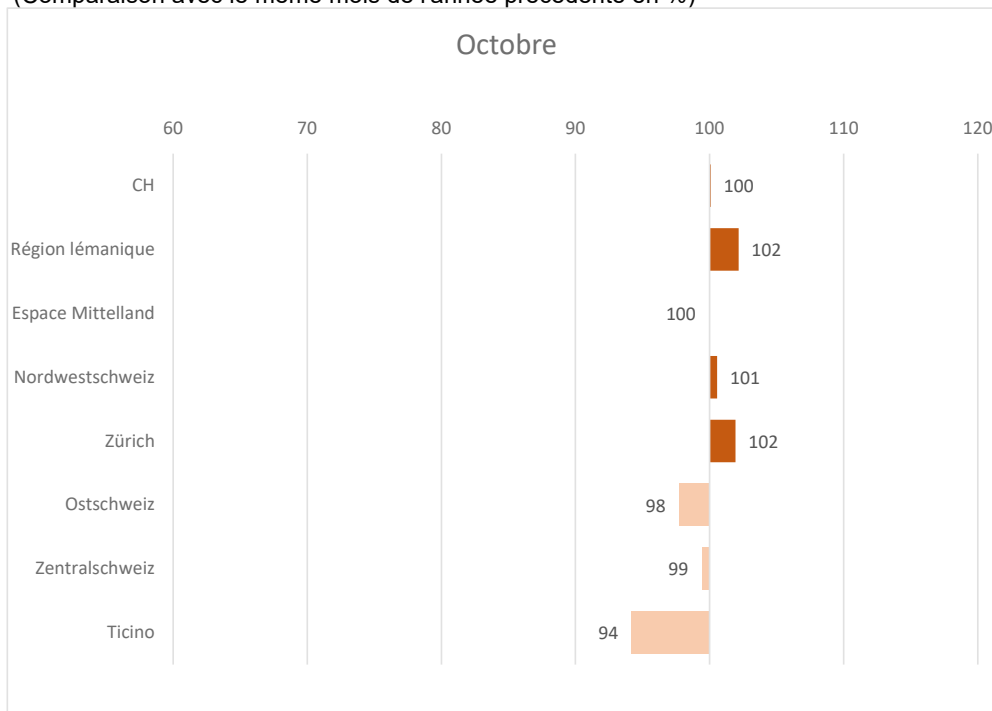

Source: enquête mensuelle auprès des cantons

À l'échelle suisse, le nombre de contrats d'apprentissage conclus se situe légèrement en dessus des valeurs de l'année précédente (valeur de l'année précédente = 100).

Places d'apprentissage disponibles:

Depuis la fin juillet, et jusqu'à fin octobre, les places d'apprentissage vacantes pour 2020 et 2021 se chevauchent. Les données sur les places d'apprentissage pour 2021 ne sont pas encore fiables.

Fig. 3
Développement du nombre de contrats d'apprentissage
(comparaison avec l'année précédente)

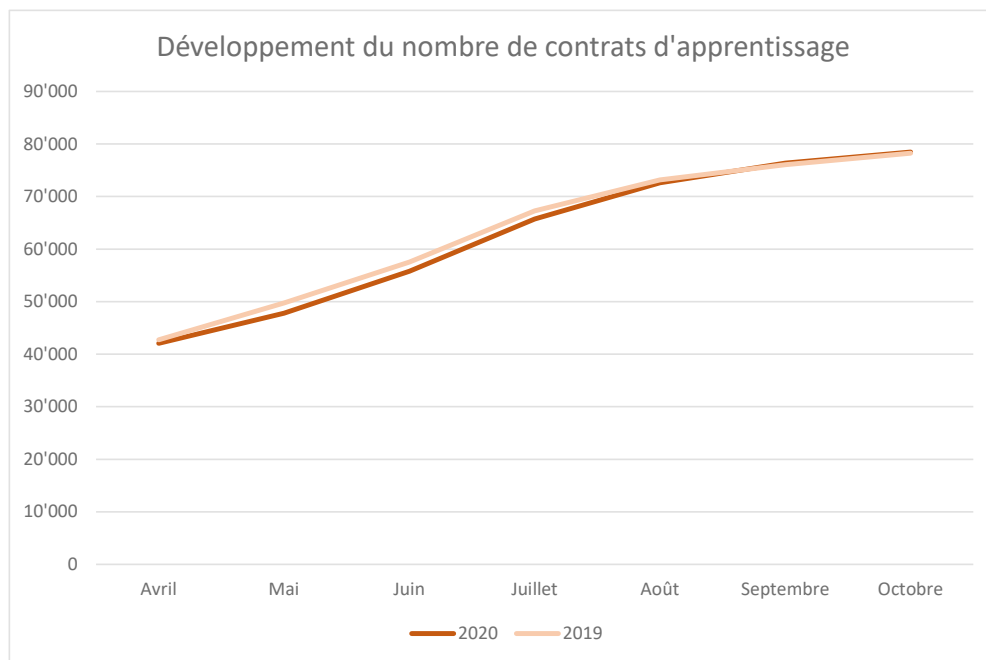

Le nombre total des contrats d'apprentissage conclus en 2020 est légèrement en dessus de celui de l'année précédente.

Fig. 4
Chômeurs inscrits selon la dernière fonction exercée: Apprentis

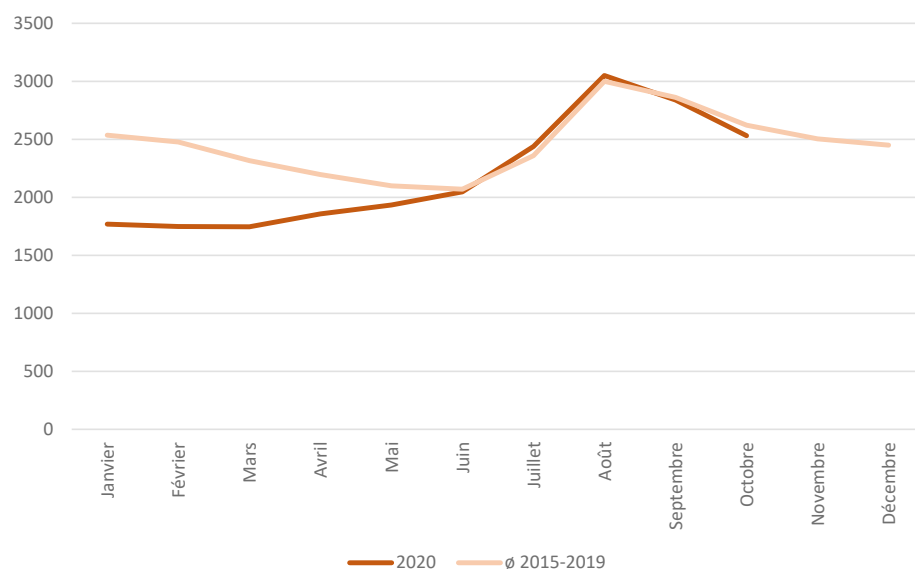

Source: Chiffres tirées de La situation sur le marché du travail, SECO, T6

Par rapport à la moyenne des cinq dernières années, le nombre de personnes au chômage qui étaient précédemment en apprentissage est bas pour le premier trimestre 2020. Jusqu'en mars, les sorties sont plus nombreuses que les entrées (la courbe descend). Entre avril et août, le nombre de sorties baisse (la courbe monte). En septembre les sorties prennent le dessus (la courbe descend). L'évolution de la courbe depuis juin est analogue à celle de la période de référence.

Aide à la lecture :

La **figure 1** compare le nombre de contrats d'apprentissage conclus à ce jour avec le nombre total de contrats d'apprentissage enregistrés à la mi/fin septembre de l'année dernière. Compte tenu des retards dans le processus de recrutement et de l'extension du délai de conclusion des contrats d'apprentissage avec un début de formation en 2020, l'objectif serait d'atteindre 100 % à la mi/fin octobre.

La **figure 2** compare le nombre de contrats d'apprentissage conclus à ce jour avec le nombre de contrats d'apprentissage conclus jusqu'à la même date de l'année précédente. La figure montre ainsi l'écart (temporel et éventuellement quantitatif) par rapport à une année "normale" et tient ainsi compte du fait que dans les cantons de Suisse occidentale et au Tessin, le recrutement ne commence qu'en mars/avril et non, comme en Suisse alémanique, au 4e trimestre de l'année précédente. Des valeurs proches de 100 % signifient que la situation est similaire à celle de l'année dernière à la même époque.

Pour une interprétation correcte de la situation, les deux chiffres doivent être considérés ensemble (figure 3).

La **Bourse suisse des places** d'apprentissage fournit des informations sur le nombre de places d'apprentissage vacantes en Suisse (date de référence : fin du mois). Outre cette bourse, il existe d'autres plateformes qui répertorient les places d'apprentissage disponibles. Le tableau fourni par la Bourse suisse des places d'apprentissage n'est donc pas complet. Dans la plupart des cantons, ce sont les entreprises de formation qui procèdent aux mutations, il peut donc y avoir des écarts importants par rapport au nombre réel de places d'apprentissage vacantes.

Ces dernières années, il y a toujours eu un excédent de places d'apprentissage par rapport au nombre de jeunes quittant l'école et entrant sur le marché de l'apprentissage, c'est pourquoi toutes les places d'apprentissage existantes ne sont jamais occupées.

La **figure 4** montre le nombre de chômeurs inscrits selon la dernière fonction exercée "apprenti". Cette catégorie comprend, d'une part, les personnes qui ne trouvent pas d'emploi directement après avoir terminé un apprentissage (valeurs à la fin du mois d'août) et, d'autre part, les personnes qui sont inscrites comme chômeurs après une résiliation d'un contrat d'apprentissage. Le SECO n'enregistre aucune information sur les raisons de la résiliation d'un contrat d'apprentissage.